

中華民國 95 年 度

(95年1月1日至95年12月31日)

中 央 政 府 總 決 算

行政院金融重建基金管理會主管
行政院金融重建基金管理會單位決算

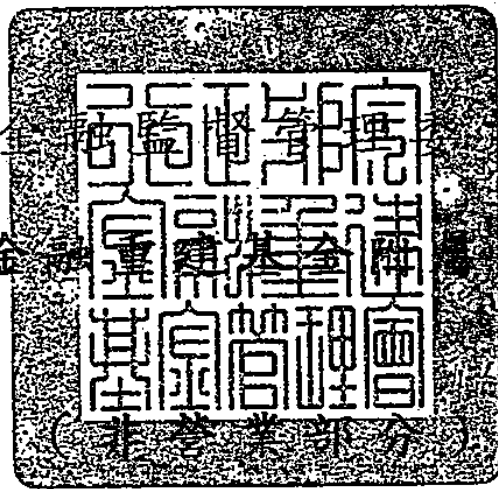

◎依審計部審定數編製◎

行政院金融重建基金管理會編

總 說 明

行政院金融重建基金

總 說 明

中華民國 95 年度

一、業務計畫實施績效

行政院金融重建基金設置及管理條例（以下簡稱金融重建基金條例）於 90 年 7 月 9 日奉 總統令公布施行後，秉持安定金融秩序、確保存款人權益、金融服務不中斷及社會成本最低等四大原則，處理經營不善金融機構。又鑒於市場上尚有數家經營不善金融機構待處理，為適度擴大基金財源，提高基金運作效能，主管機關復提報金融重建基金條例修正案，該修正案於 94 年 6 月 22 日總統令公布施行。迄 94 年底共讓 48 家經營不善之金融機構退出市場，本（95）年度新增納入處理之經營不善金融機構，計有台東區中小企業銀行（以下簡稱東企）及嘉義縣大埔鄉農會信用部（以下簡稱大埔鄉農會信用部）等 2 家，已由金融主管機關派員接管或代行職權，並由中央存款保險公司（以下簡稱存保公司）辦理退出市場相關事宜。茲將本年度各項業務計畫實施績效說明如下：

（一）處理銀行及信用合作社計畫

1. 中興商業銀行（以下簡稱中興銀行）處理情形

（1）依最高法院判決給付原中興銀行員工減薪差額及利息

原中興銀行依最高法院判決結果，應給付員工 790 人減薪差額及利息共計 11,501 千元，其中 789 人於本年 5 月完成發放，餘 1 名員工失聯，存保公司將續予追蹤辦理給付。

（2）支付聯邦商業銀行（以下簡稱聯邦銀行）申請增加賠付中興銀行未揭露負債

依概括讓與及承受合約規定，聯邦銀行就中興銀行未揭露負債得於概括讓與承受基準日起一年內提出證明文件申請增加賠付，經提報本基金管理會（以下簡稱管理會）同意後，本年度辦理賠付金額為 352 千元。

行政院金融重建基金

總 說 明

中華民國 95 年度

(3) 委託專業機構辦理中興銀行帳務、稅務及股務事項

中興銀行於公司登記及營業許可註銷前，仍須依規繼續辦理帳務、稅務及股務等事項，依商業會計法規定暨基於專業與效益之考量，分別委請會計師事務所及證券公司代為處理上開事項，委外費用由本基金支應。

2. 高雄區中小企業銀行（以下簡稱高企）處理情形

(1) 續行了結高企信託業務

① 將岡山鋼鐵案有執行實益之信託財產，透過台灣金融資產服務公司辦理標售及與原始委託人達成和解方式處理，本年度總計收回 68,080 千元，於抵充委託人積欠款項後，餘悉數歸墊本基金。

② 就岡山鋼鐵及秀岡開發二案無留置實益之信託財產，依本基金管理會第 41 次會議決議轉報行政院金融監督管理委員會（以下簡稱金管會）核准後，完成全部信託財產塗銷信託登記，並返還原始所有權人，了結全案。

③ 高企代墊秀岡開發案信託財產 92 年及 93 年地價稅乙事，經提付中華民國仲裁協會仲裁判斷，本案債務人應給付高企約 7,470 千元，已獲台北地方法院准予強制執行之裁定。

(2) 委託專業機構辦理高企帳務、稅務及股務事項

高企於公司登記及營業許可註銷前，帳務、稅務及股務等事項仍須繼續辦理，依商業會計法規定暨基於專業性與效益性之考量，分別委請會計師事務所及證券公司代為處理上開事項，委外費用由本基金支應。

3. 主管機關指派存保公司擔任東企接管人

行政院金融重建基金

總 說 明

中華民國 95 年度

東企因經營不善，淨值已呈負數，經管理會第 43 次會議決議列為優先處理機構之一，金管會業指派存保公司自 95 年 12 月 15 日起擔任該行接管人，本基金委託該公司委聘財務顧問公司及辦理公開標售相關事宜。

4. 高雄縣鳳山信用合作社（以下簡稱鳳信）處理情形

(1) 期後調整賠付

中國信託商業銀行（以下簡稱中信銀）概括承受鳳信後，因發生賠付契約所約定之調整賠付事由，向本基金申請調整賠付，由管理會審議通過者計 6 件，金額 4,413 千元，業已調整賠付完畢。

(2) 辦理社員股金發還

本基金授權存保公司委託中信銀辦理鳳信社員股金賠付作業。迄本年底，已發放之社員人數占總社員人數約達 81%，發放金額占股金總額約達 95%。委託中信銀發放股金期限將於 96 年 10 月 6 日屆滿，到期不再續約，屆時股金發放由存保公司承續辦理。

5. 36 家經營不善農、漁會信用部後續處理情形

(1) 處理承受農、漁會信用部金融機構申請增加賠付事宜

承受銀行概括承受經營不善農、漁會信用部後，依契約之相關約定，申請調整賠付，如：合作金庫申請林內鄉農會信用部違反營業稅罰鍰案、台灣銀行申請屏東縣農會信用部不法挪用存戶存款案等。

(2) 處理農、漁會信用部留任員工之陳情

針對 36 家農、漁會信用部員工之陳情，本基金均個別就相關

行政院金融重建基金

總 說 明

中華民國 95 年度

法令依據詳予函覆說明，並居間協調處理，以確保陳情員工權益。

(3)追償屏東縣屏東市農會、潮州鎮農會對本基金之負債

屏東市農會及潮州鎮農會因信用部定存單遭行庫抵銷致積欠本基金債務，其中屏東市農會 105,339 千元已全數清償，潮州鎮農會則依其償債計畫辦理中。

6. 標售本基金承受之土地資產

標售本基金承受之台中縣豐原市博愛段 666 地號等 9 筆土地，業於 95 年 5 月順利標售，收回價款 135,300 千元。

(二)處理農、漁會信用部計畫

對於列入本基金處理對象之 85 家農、漁會信用部，督促落實執行自救計畫，未能自救者，由行政院農業委員會（以下簡稱農委會）依「農業金融法」第 36 條及第 37 條之處理機制，命令該農、漁會合併於其他設有信用部之農、漁會，並利用本基金處理農、漁會信用部賠付專款，彌補信用部資產負債缺口。

1. 協助辦理大埔鄉農會信用部營業及資產負債讓與其他農會事宜

大埔鄉農會信用部因經營不善，帳列淨值已呈負數，經管理會第 42 次會議決議處理退場，並由農委會依農業金融法第 37 條規定，於 95 年 10 月 20 日停止該農會代表、理事、監事及總幹事對信用部之職權，指派農業金融局（以下簡稱農金局）行使之，並依據相關規定，委聘會計師辦理該農會信用部之資產負債評估。該農會未來將合併於竹崎鄉農會。

2. 處理農、漁會與承受銀行之未結事項

本基金續依管理會通過之處理要點、會議決議及主管機關函示，

行政院金融重建基金

總 說 明

中華民國 95 年度

積極處理並協調解決未結事項，如：收回承受銀行代繳之土地增值稅以彌補農、漁會該項稅賦負擔、整清爭議資產之返還疑義，及辦理各承受銀行與農、漁會間爭議問題等。

3. 依管理會第 43 次會議決議，賠付土地銀行墊付豐原市農會信用部員工退休金。

(三)償還長期債務計畫

本年度償還長期債務 28,639,000,000 元，利息費用 844,659,896 元，合計 29,483,659,896 元，較預算數 25,036,146,000 元，增加 4,447,513,896 元。

(四)一般行政管理計畫

管理會於本年度共召開 5 次會議，對相關處理機制及配套措施，均經充分討論後作成決議，以為處理之依據。本年度各次會議通過之重要決議如下：

1. 第 40 次會議通過本基金新增財源之 20% 應專款專戶儲存，以作為賠付農、漁會信用部使用；通過屏東市農會及屏東縣潮州鎮農會積欠本基金款項之清償方案。
2. 第 41 次會議通過高企信託業務 94 年地價稅欠稅由本基金墊付及了結信託事宜之處理方式。
3. 第 42 次會議決議請農委會研議相關機制，透過運用本基金之協助，主動促成已納入本基金處理之農漁會信用部進行合併，或研擬修法增加其他可行之處理機制。
4. 第 42 次會議同意本基金評價小組第 3 次會議決議，處理大埔鄉農會信用部之退場，有關處理時程，請農金局與存保公司協商調整之。

行政院金融重建基金

總 說 明

中華民國 95 年度

5. 第 43 次會議同意本基金評價小組第 4 次會議決議之經營不善金融機構處理優先順序，並決議如金管會委員會議在 2 個月內做成接管決議，則視同管理會決議同意處理，得事後再向本基金評價小組及管理會報告。
6. 第 43 次會議決議本基金條例修正施行後，將「支付往來及其他服務性業務所生應支付款項」視為「為維持經營不善金融機構營運所生之營業費用及其他必要費用」；農漁會其他股部與信用部往來之「內部往來」款項同意視為存款債務。
7. 第 43 次會議通過增加賠付玉山銀行因承受高企之帳外負債 1,194 千元、土地銀行因承受豐原市農會信用部之帳外負債 3,157 千元。
8. 第 44 次會議決議依據本基金委外作業要點第 3 條及第 6 條，通過列為第 43 次會議優先處理之經營不善金融機構，如經金管會接管進行資產負債標售事宜，依存保公司所擬之經營不善金融機構委聘財務顧問評審辦法、標準及委外案辦理。另最近三年該經營不善金融機構之財務簽證會計師事務所及其所屬集團下之財務顧問均不得參加遴選；且本案通過之評選辦法、標準及委外案，將適用後續處理第 43 次會議通過之應優先處理經營不善金融機構。
9. 第 44 次會議決議大埔鄉農會信用部之處理屬農會合併案，並非信用部讓與案，其內部融資應併同移轉承受農會；內部融資之評估比照一般債權，由存保公司委聘之會計師就被合併農會經濟事業部門還款能力個案評估認定之。

(五)一般建築及設備計畫

本年度一般建築及設備計畫預算 930,000 元，實際列支 889,117 元，較預算數減少 40,883 元，計 4.40%，茲扼要說明如下：

行政院金融重建基金

總 說 明

中華民國 95 年度

1. 機械及設備 750,167 元，係購置筆記型電腦及印表機，較預算數 810,000 元，減少 59,833 元。
2. 交通及運輸設備 112,950 元，係購置傳真機及手機等設備，較預算數 60,000 元，增加 52,950 元，係分別流用什項設備 34,000 元及機械及設備 18,950 元。
3. 什項設備 26,000 元，係購置碎紙機，較預算數 60,000 元，減少 34,000 元。

(六) 訴追計畫

政府設立本基金處理經營不善金融機構，對造成金融機構損失之金融機構不法人員，應追究其民事責任，以保障本基金權益並符合社會公平正義。存保公司對該等金融機構負責人或職員涉及不法之案件，均依金融重建基金條例第 17 條規定與管理會之決議，積極進行民刑事責任訴追事宜。截至 95 年 12 月底止，疑涉犯罪移送檢調單位偵辦之案件累計有 179 件，已進行民事追償案件 106 件。

二、基金來源、用途及餘絀情形

- (一) 基金來源決算數 29,745,304,843 元，包括徵收收入 29,322,998,447 元，債務收入 100,000,000 元，財產收入 155,090,433 元，其他收入 167,215,963 元，較預算數 54,508,214,000 元，減少 24,762,909,157 元，計 45.43%。
- (二) 基金用途決算數 30,721,032,642 元，包括處理銀行及信用合作社計畫 18,962,238 元，處理農、漁會信用部計畫 1,204,940,248 元，償還長期債務計畫 29,483,659,896 元，一般行政管理計畫 520,192 元，一般建築及設備計畫 889,117 元，訴追計畫 12,060,951 元，較預算數 51,622,899,000 元，減少 20,901,866,358 元，計 40.49%。

行政院金融重建基金

總 說 明

中華民國 95 年度

(三)餘絀情形

以上基金來源及用途相抵後，本期短絀 975,727,799 元，較預算賸餘數 2,885,315,000 元，由餘轉絀。

三、現金流量結果

(一)業務活動之淨現金流出 1,010,000,617 元。

(二)其他活動之淨現金流入 994,587,959 元。

以上淨現金流入與流出互抵後，本年度現金及約當現金淨減 15,412,658 元。

四、資產負債情況

(一)本年度決算日資產總額 4,974,442,417 元，包括：

1. 流動資產 4,520,177,293 元，占資產總額之 90.87%。
2. 長期應收款項、貸墊款及準備金 960,000 元，占資產總額之 0.02%。
3. 其他資產 453,305,124 元，占資產總額之 9.11%。

(二)本年度決算日負債總額 4,232,193,541 元，占負債及基金餘額之 85.08%，包括：

1. 流動負債 4,162,366,424 元，占負債及基金餘額之 83.68%。
2. 其他負債 69,827,117 元，占負債及基金餘額之 1.40%。

(三)本年度決算日基金餘額 742,248,876 元，占負債及基金餘額之 14.92%。

五、固定項目

(一)本年度決算日固定項目資產 12,342,890 元，包括機械及設備 3,601,621 元、交通及運輸設備 112,950 元、什項設備 403,000 元及其他(係取得經營不善金融機構資產)8,225,319 元。

(二)本年度決算日固定項目負債 32,858,000,000 元，係長期債務。

主 要 表

行政院金融重建基金

基金來源、用途及餘絀決算表

中華民國 95 年度

單位：新臺幣元

科 目	本年度預算數		本年度決算數		比較增減		上年度決算數	
	金 額	%	金 額	%	金 額	%	金 額	%
基金來源	54,508,214,000.00	100.00	29,745,304,843.00	100.00	-24,762,909,157.00	45.43	86,201,965,057.00	100.00
徵收收入	27,108,580,000.00	49.73	29,322,998,447.00	98.58	+2,214,418,447.00	8.17	28,346,444,125.00	32.88
徵收金融重建收入	27,108,580,000.00	49.73	29,322,998,447.00	98.58	+2,214,418,447.00	8.17	28,346,444,125.00	32.88
債務收入	27,328,266,000.00	50.14	100,000,000.00	0.34	-27,228,266,000.00	99.63	57,643,127,722.00	66.87
舉借債務收入	27,328,266,000.00	50.14	100,000,000.00	0.34	-27,228,266,000.00	99.63	57,643,127,722.00	66.87
財產收入	71,368,000.00	0.13	155,090,433.00	0.52	+83,722,433.00	117.31	122,169,622.00	0.14
財產處分收入	57,490,000.00	0.11	134,599,549.00	0.45	+77,109,549.00	134.13	103,066,380.00	0.12
租金收入			600,000.00		+600,000.00		1,200,000.00	
利息收入	13,878,000.00	0.03	19,890,884.00	0.07	+6,012,884.00	43.33	17,903,242.00	0.02
其他收入			167,215,963.00	0.56	+167,215,963.00		90,223,588.00	0.10
雜項收入			167,215,963.00	0.56	+167,215,963.00		90,223,588.00	0.10
基金用途	51,622,899,000.00	94.71	30,721,032,642.00	103.28	-20,901,866,358.00	40.49	85,059,402,938.00	98.67
處理經營不善金融機構計畫							59,148,015,380.00	68.62
其他							59,148,015,380.00	68.62
處理銀行及信用合作社計畫	25,899,946,000.00	47.52	18,962,238.00	0.06	-25,880,983,762.00	99.93		
其他	25,899,946,000.00	47.52	18,962,238.00	0.06	-25,880,983,762.00	99.93		
處理農、漁會信用部計畫	647,377,000.00	1.19	1,204,940,248.00	4.05	+557,563,248.00	86.13		
其他	647,377,000.00	1.19	1,204,940,248.00	4.05	+557,563,248.00	86.13		
償還長期債務計畫	25,036,146,000.00	45.93	29,483,659,896.00	99.12	+4,447,513,896.00	17.76	25,884,248,224.00	30.03
其他	25,036,146,000.00	45.93	29,483,659,896.00	99.12	+4,447,513,896.00	17.76	25,884,248,224.00	30.03
償還本金	23,742,000,000.00	43.56	28,639,000,000.00	96.28	+4,897,000,000.00	20.63	25,340,127,722.00	29.40
利息費用	1,294,146,000.00	2.37	844,659,896.00	2.84	-449,486,104.00	34.73	544,120,502.00	0.63
一般行政管理計畫	2,708,000.00		520,192.00		-2,187,808.00	80.79	129,379.00	
其他	2,708,000.00		520,192.00		-2,187,808.00	80.79	129,379.00	
一般建築及設備計畫	930,000.00		889,117.00		-40,883.00	4.40		
購建固定資產	930,000.00		889,117.00		-40,883.00	4.40		
拆遷計畫	35,792,000.00	0.07	12,060,951.00	0.04	-23,731,049.00	66.30	27,009,955.00	0.03
其他	35,792,000.00	0.07	12,060,951.00	0.04	-23,731,049.00	66.30	27,009,955.00	0.03
本期賸餘(短絀-)	2,885,315,000.00	5.29	-975,727,799.00	-3.28	-3,861,042,799.00	133.82	1,142,562,119.00	1.33
期初累積賸餘(短絀-)	602,304,000.00		1,717,976,675.00		+1,115,672,675.00	185.23	575,414,556.00	
期末累積賸餘(短絀-)	3,487,619,000.00		742,248,876.00		-2,745,370,124.00	78.72	1,717,976,675.00	

行政院金融重建基金

現金流量決算表

中華民國 95 年度

單位：新臺幣元

項 目	預 算 數	決 算 數	比 較 增 減	
			金 額	%
業務活動之現金流量	2,884,027,000.00	-1,010,000,617.00	-3,894,027,617.00	135.02
本期賸餘(短絀 -)	2,885,315,000.00	-975,727,799.00	-3,861,042,799.00	133.82
調整非現金項目	-1,288,000.00	-34,272,818.00	-32,984,818.00	2,560.93
業務活動之淨現金流入(流出 -)	2,884,027,000.00	-1,010,000,617.00	-3,894,027,617.00	135.02
其他活動之現金流量	-50,000,000.00	994,587,959.00	+1,044,587,959.00	2,089.18
減少短期投資及短期貸墊款		1,072,218,132.00	+1,072,218,132.00	
減少長期應收款項、貸墊款及準備金		480,000.00	+480,000.00	
減少其他資產		40,829,219.00	+40,829,219.00	
增加短期債務及其他負債				
其他項目之現金流入				
增加短期投資及短期貸墊款	-50,000,000.00	-115,774,246.00	-65,774,246.00	131.55
增加長期應收款項、貸墊款及準備金				
增加其他資產				
減少短期債務及其他負債		-3,165,146.00	-3,165,146.00	
其他項目之現金流出				
其他活動之淨現金流入(流出 -)	-50,000,000.00	994,587,959.00	+1,044,587,959.00	2,089.18
現金及約當現金之淨增(淨減 -)	2,834,027,000.00	-15,412,658.00	-2,849,439,658.00	100.54
期初現金及約當現金	132,246,000.00	227,050,582.00	+94,804,582.00	71.69
期末現金及約當現金	2,966,273,000.00	211,637,924.00	-2,754,635,076.00	92.87

註：本表採現金及約當現金基礎，包括現金及自投資日起3個月內到期或清償之債權證券。

行政院金融重建基金

平 衡 表

中華民國95年12月31日

單位：新臺幣元

科 目	本年度決算數		上年度決算數		比較增減	
	金 額	%	金 額	%	金 額	%
資 產	4,974,442,417.00	100.00	1,859,781,050.00	100.00	+3,114,661,367.00	167.47
一、流動資產	4,520,177,293.00	90.87	1,364,206,707.00	73.35	+3,155,970,586.00	231.34
現金	211,637,924.00	4.25	227,050,582.00	12.21	-15,412,658.00	6.79
銀行存款	211,582,924.00	4.25	226,995,582.00	12.21	-15,412,658.00	6.79
零用及週轉金	55,000.00	0.00	55,000.00	0.00		
短期投資	178,921,577.00	3.60	63,147,331.00	3.40	+115,774,246.00	183.34
有價證券	178,921,577.00	3.60	63,147,331.00	3.40	+115,774,246.00	183.34
應收款項	4,129,453,644.00	83.01	1,787,550.00	0.10	+4,127,666,094.00	230,911.92
應收票據	480,000.00	0.01	480,000.00	0.03		
應收利息	1,773,143.00	0.04	1,307,550.00	0.07	+465,593.00	35.61
其他應收款	4,127,200,501.00	82.97			+4,127,200,501.00	
預付款項	164,148.00	0.00	3,112.00	0.00	+161,036.00	5,174.68
預付費用	164,148.00	0.00	3,112.00	0.00	+161,036.00	5,174.68
短期貸墊款			1,072,218,132.00	57.65	-1,072,218,132.00	100.00
短期墊款			1,072,218,132.00	57.65	-1,072,218,132.00	100.00
二、長期應收款項、貸墊款及 準備金	960,000.00	0.02	1,440,000.00	0.08	-480,000.00	33.33
長期應收款項	960,000.00	0.02	1,440,000.00	0.08	-480,000.00	33.33
長期應收票據	960,000.00	0.02	1,440,000.00	0.08	-480,000.00	33.33
三、其他資產	453,305,124.00	9.11	494,134,343.00	26.57	-40,829,219.00	8.26
什項資產	453,305,124.00	9.11	494,134,343.00	26.57	-40,829,219.00	8.26

行政院金融重建基金

平 衡 表

中華民國95年12月31日

單位：新臺幣元

科 目	本 年 度 決 算 數		上 年 度 決 算 數		比 較 增 減	
	金 額	%	金 額	%	金 額	%
存出保證金	230,010.00	0.00	230,010.00	0.01		
存出保證品	453,075,114.00	9.11	493,904,333.00	26.56	-40,829,219.00	8.27
合 計	4,974,442,417.00	100.00	1,859,781,050.00	100.00	+3,114,661,367.00	167.47

行政院金融重建基金

平 衡 表

中華民國95年12月31日

單位：新臺幣元

科 目	本年度決算數		上年度決算數		比較增減	
	金 額	%	金 額	%	金 額	%
負 債	4,232,193,541.00	85.08	141,804,375.00	7.62	+4,090,389,166.00	2,884.53
一、流動負債	4,162,366,424.00	83.68	68,812,112.00	3.70	+4,093,554,312.00	5,948.89
應付款項	4,162,366,424.00	83.68	68,812,112.00	3.70	+4,093,554,312.00	5,948.89
應付代收款	64,500.00	0.00	72,000.00	0.00	-7,500.00	10.42
應付費用	23,023,630.00	0.46	49,011,254.00	2.64	-25,987,624.00	53.02
應付利息	12,077,793.00	0.24	19,728,858.00	1.06	-7,651,065.00	38.78
其他應付款	4,127,200,501.00	82.97			+4,127,200,501.00	
二、其他負債	69,827,117.00	1.40	72,992,263.00	3.92	-3,165,146.00	4.34
什項負債	69,827,117.00	1.40	72,992,263.00	3.92	-3,165,146.00	4.34
存入保證金			310,000.00	0.02	-310,000.00	100.00
暫收及待結轉帳項	69,827,117.00	1.40	72,682,263.00	3.91	-2,855,146.00	3.93
基金餘額	742,248,876.00	14.92	1,717,976,675.00	92.38	-975,727,799.00	56.80
一、累積餘絀(-)	742,248,876.00	14.92	1,717,976,675.00	92.38	-975,727,799.00	56.80
累積盈餘	742,248,876.00	14.92	1,717,976,675.00	92.38	-975,727,799.00	56.80
累積盈餘	742,248,876.00	14.92	1,717,976,675.00	92.38	-975,727,799.00	56.80
合 計	4,974,442,417.00	100.00	1,859,781,050.00	100.00	+3,114,661,367.00	167.47

註：1. 本基金收到外界存入作為保證用之有價證券16,762,870元，係以「信託代理與保證資產」及「信託代理與保證負債」有關科目記帳，依規定未列入平衡表內。

2. 本基金處理農會漁會信用部賠付專款運用及管理辦法第2條規定重建基金與專款得相互調度，嗣後由後續收入財源歸墊。依上開規定兩者互為借貸4,127,200,501元，分列「其他應付款」及「其他應收款」科目。

附 屬 表

行政院金融重建基金

基金來源明細表

中華民國 95 年度

單位：新臺幣元

科 目	預 算 數	決 算 數	比 較 增 減		備 註
			金 額	%	
徵收收入	27,108,580,000.00	29,322,998,447.00	+2,214,418,447.00	8.17	1. 債務收入： 主要係原預計處理銀行 及信用合作社計畫執行 數較預算減少，致舉借 債務隨之減少。 2. 財產收入： 主要係標售本基金所承 受土地之收入。 3. 其他收入： 主要係收回以前年度處 理經營不善農會信用部 之債權。
徵收金融重建收入	27,108,580,000.00	29,322,998,447.00	+2,214,418,447.00	8.17	
債務收入	27,328,266,000.00	100,000,000.00	-27,228,266,000.00	99.63	
舉借債務收入	27,328,266,000.00	100,000,000.00	-27,228,266,000.00	99.63	
財產收入	71,368,000.00	155,090,433.00	+83,722,433.00	117.31	
財產處分收入	57,490,000.00	134,599,549.00	+77,109,549.00	134.13	
租金收入		600,000.00	+600,000.00		
利息收入	13,878,000.00	19,890,884.00	+6,012,884.00	43.33	
其他收入		167,215,963.00	+167,215,963.00		
雜項收入		167,215,963.00	+167,215,963.00		
合 計	54,508,214,000.00	29,745,304,843.00	-24,762,909,157.00	45.43	

行政院金融重建基金

基金用途明細表

中華民國 95 年度

單位：新臺幣元

科 目	預 算 數	決 算 數	比 較 增 減		備 註
			金 額	%	
處理銀行及信用合作社計畫	25,899,946,000.00	18,962,238.00	-25,880,983,762.00	99.93	1. 處理銀行及信用合作社計畫： 主要係主管機關給予原預計處理之問題金融機構資本重建機會，致執行數減少。 2. 處理農、漁會信用部計畫： 主要係支應處理36家農、漁會信用部爭議資產。 3. 償還長期債務計畫： 因徵收收入較預計增加，償還本金隨之增加。 4. 一般行政管理計畫： 主要係用人及事務性費用較預計減少。 5. 訴訟計畫： 主要係法律事務費較預計減少。
用人費用	808,000.00	87,488.00	-720,512.00	89.17	
超時工作報酬	693,000.00	87,488.00	-605,512.00	87.38	
福利費	115,000.00		-115,000.00	100.00	
服務費用	92,570,000.00	1,473,058.00	-91,096,942.00	98.41	
郵電費	165,000.00	65,309.00	-99,691.00	60.42	
旅運費	2,124,000.00	128,698.00	-1,995,302.00	93.94	
印刷裝訂與廣告費	1,984,000.00	187,911.00	-1,796,089.00	90.53	
修理保養及保固費	245,000.00	234,739.00	-10,261.00	4.19	
保險費	5,872,000.00		-5,872,000.00	100.00	
一般服務費	7,907,000.00	381,241.00	-7,525,759.00	95.18	
專業服務費	74,273,000.00	475,160.00	-73,797,840.00	99.36	
材料及用品費	800,000.00	14,651.00	-785,349.00	98.17	
用品消耗	800,000.00	14,651.00	-785,349.00	98.17	
租金、償債及利息	545,000.00	92,884.00	-452,116.00	82.96	
房租	225,000.00		-225,000.00	100.00	
機器租金	220,000.00	82,883.00	-137,117.00	62.33	
交通及運輸設備租金	100,000.00		-100,000.00	100.00	
什項設備租金		10,001.00	+10,001.00		
購建固定資產、無形資產及長期投資	3,020,000.00		-3,020,000.00	100.00	
購置無形資產	3,020,000.00		-3,020,000.00	100.00	
稅捐、規費(強制費)與繳庫	11,763,000.00	9,355.00	-11,753,645.00	99.92	
土地稅	5,872,000.00		-5,872,000.00	100.00	
房屋稅	5,872,000.00		-5,872,000.00	100.00	
規費	19,000.00	9,355.00	-9,645.00	50.76	
短絀與賠償給付	24,616,000,000.00	17,284,802.00	-24,598,715,198.00	99.93	
賠償給付	24,616,000,000.00	17,284,802.00	-24,598,715,198.00	99.93	
其他	1,174,440,000.00		-1,174,440,000.00	100.00	
其他支出	1,174,440,000.00		-1,174,440,000.00	100.00	
處理農、漁會信用部計畫	647,377,000.00	1,204,940,248.00	+557,563,248.00	86.13	
用人費用		5,906.00	+5,906.00		
超時工作報酬		5,906.00	+5,906.00		
服務費用		173,165.00	+173,165.00		
旅運費		173,165.00	+173,165.00		
短絀與賠償給付	647,377,000.00	1,204,761,177.00	+557,384,177.00	86.10	
賠償給付	647,377,000.00	1,204,761,177.00	+557,384,177.00	86.10	
償還長期債務計畫	25,036,146,000.00	29,483,659,896.00	+4,447,513,896.00	17.76	
租金、償債及利息	25,036,146,000.00	29,483,659,896.00	+4,447,513,896.00	17.76	
償債及利息	25,036,146,000.00	29,483,659,896.00	+4,447,513,896.00	17.76	

行政院金融重建基金

基金用途明細表

中華民國 95 年度

單位：新臺幣元

科 目	預 算 數	決 算 數	比較增減		備 註
			金 額	%	
一般行政管理計畫	2,708,000.00	520,192.00	-2,187,808.00	80.79	
用人費用	1,056,000.00	100,000.00	-956,000.00	90.53	
正式員額薪資	624,000.00	62,000.00	-562,000.00	90.06	
聘僱及兼職人員薪資	432,000.00	38,000.00	-394,000.00	91.20	
服務費用	778,000.00	54,645.00	-723,355.00	92.98	
水電費	48,000.00	24,809.00	-23,191.00	48.31	
郵電費	70,000.00	899.00	-69,101.00	98.72	
旅運費	110,000.00	405.00	-109,595.00	99.63	
印刷裝訂與廣告費	110,000.00	28,532.00	-81,468.00	74.06	
修理保養及保固費	230,000.00		-230,000.00	100.00	
專業服務費	210,000.00		-210,000.00	100.00	
材料及用品費	460,000.00	1,765.00	-458,235.00	99.62	
使用材料費	60,000.00		-60,000.00	100.00	
用品消耗	400,000.00	1,765.00	-398,235.00	99.56	
租金、償債及利息	336,000.00	320,107.00	-15,893.00	4.73	
房租	336,000.00	320,107.00	-15,893.00	4.73	
稅捐、規費(強制費)與繳庫	30,000.00	1,111.00	-28,889.00	96.30	
消費與行為稅		1,111.00	+1,111.00		
規費	30,000.00		-30,000.00	100.00	
會費、捐助、補助、分攤、救濟與交流活動費	48,000.00	42,564.00	-5,436.00	11.33	
分擔	48,000.00	42,564.00	-5,436.00	11.33	
一般建築及設備計畫	930,000.00	889,117.00	-40,883.00	4.40	
購建固定資產、無形資產及長期投資	930,000.00	889,117.00	-40,883.00	4.40	
購置固定資產	930,000.00	889,117.00	-40,883.00	4.40	
拆追計畫	35,792,000.00	12,060,951.00	-23,731,049.00	66.30	
用人費用	281,000.00	53,630.00	-227,370.00	80.91	
超時工作報酬	281,000.00	53,630.00	-227,370.00	80.91	
服務費用	35,511,000.00	11,970,898.00	-23,540,102.00	66.29	
旅運費	311,000.00	104,591.00	-206,409.00	66.37	
專業服務費	35,200,000.00	11,866,307.00	-23,333,693.00	66.29	
其他		36,423.00	+36,423.00		
其他支出		36,423.00	+36,423.00		
總 計	51,622,899,000.00	30,721,032,642.00	-20,901,866,358.00	40.49	

行政院金融重建基金

固定項目增減情形表

中華民國 95 年度

單位：新臺幣元

項 目	期 初 餘 額	本 年 度 增 加 數	本 年 度 減 少 數	期 末 餘 額
資產	21,843,662.00	889,117.00	10,389,889.00	12,342,890.00
土地				
土地改良物				
房屋及建築				
機械及設備	2,851,454.00	750,167.00		3,601,621.00
交通及運輸設備		112,950.00		112,950.00
什項設備	377,000.00	26,000.00		403,000.00
電腦軟體	288,760.00		288,760.00	
其他	18,326,448.00		10,101,129.00	8,225,319.00
負債	61,397,000,000.00	100,000,000.00	28,639,000,000.00	32,858,000,000.00
長期債務	61,397,000,000.00	100,000,000.00	28,639,000,000.00	32,858,000,000.00

註：「資產－其他」係取得經營不善金融機構資產。

行政院金融重建基金

固定資產建設改良擴充明細表

中華民國 95 年度

單位：新臺幣元

科 目	可 用 預 算 數					決 算 數	比 較 增 減 數	本 年 度 保 留 數
	以 前 年 度 保 留 數	本 年 度 預 算 數	本 年 度 行 本 年 度 先 辦 理 數	調 整 數	合 計			
機械及設備		810,000.00		-18,950.00	791,050.00	750,167.00	-40,883.00	
機械及設備		810,000.00		-18,950.00	791,050.00	750,167.00	-40,883.00	
交通及運輸設備		60,000.00		52,950.00	112,950.00	112,950.00		
交通及運輸設備		60,000.00		52,950.00	112,950.00	112,950.00		
什項設備		60,000.00		-34,000.00	26,000.00	26,000.00		
什項設備		60,000.00		-34,000.00	26,000.00	26,000.00		
合 計		930,000.00			930,000.00	889,117.00	-40,883.00	

行政院金融重建基金

長期債務明細表

中華民國 95 年度

單位：新臺幣元

借款名稱	承貸單位	期限			金額		累計利息總額	備註
		舉借日期	清償日期	借款金額	償還金額	結欠金額		
「中央存款保險公司受託辦理融資約定書」	金融機構	90/8/31	96/8/3	174,148,214,084.00	141,290,214,084.00	32,858,000,000.00	4,966,553,678.00	

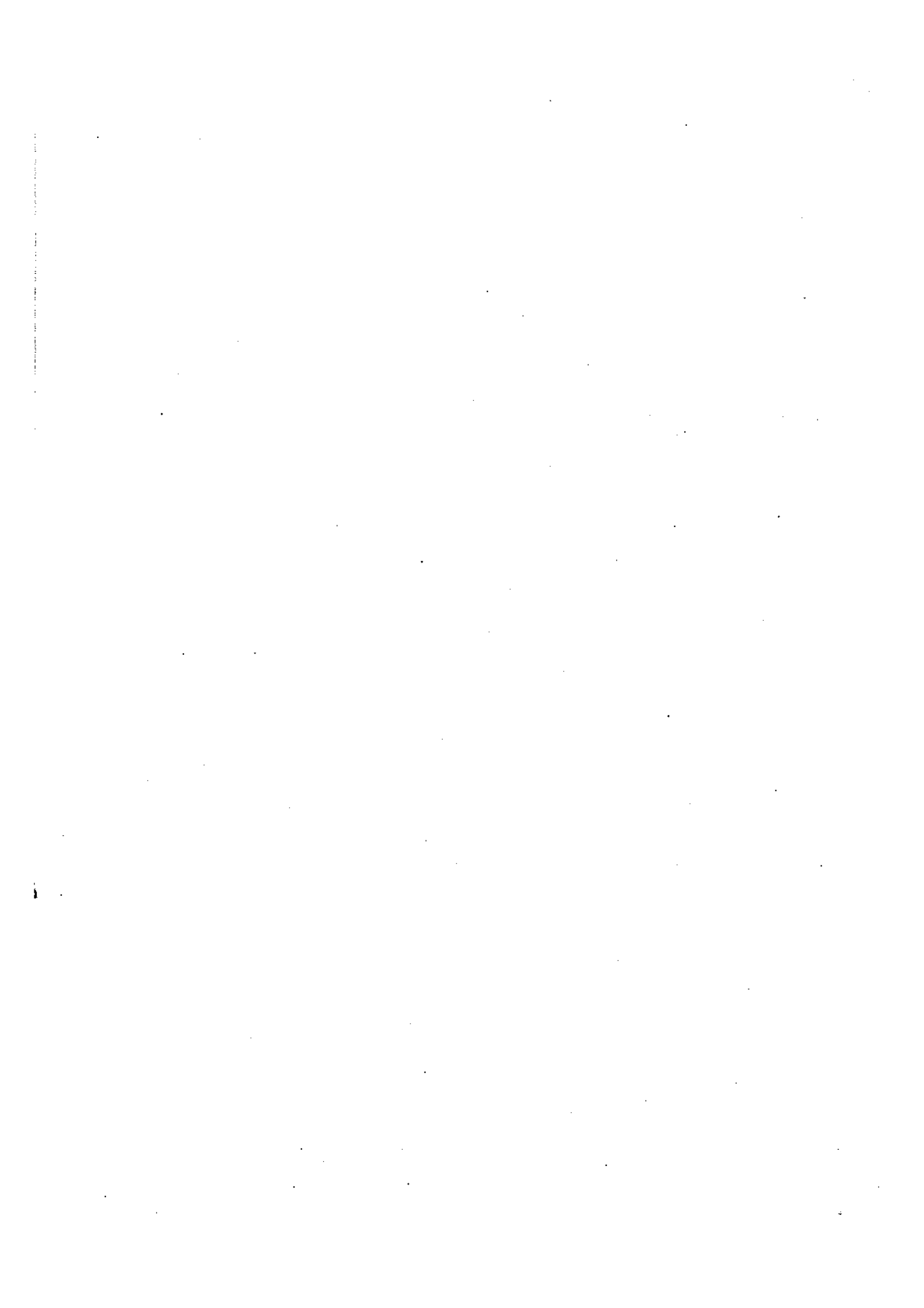

行政院金融 用人費用

中華民國

項 目	預 算 數									兼任人員 用人費用	
	正式員額 薪 資	聘僱人員 薪 資	超時工 作報酬	津貼	獎金	退休 及卹 償金	資 遣 費	福利費	提 繳 費		合 計
處理銀行及信用合作社計畫											808,000.00
兼任人員											808,000.00
處理農、漁會信用部計畫											
兼任人員											
一般行政管理計畫	624,000.00									624,000.00	432,000.00
管理會委員	624,000.00									624,000.00	
兼任人員											432,000.00
拆遷計畫											281,000.00
兼任人員											281,000.00
合 計	624,000.00									624,000.00	1,521,000.00

重建基金

彙計表

95 年度

單位：新臺幣元

總計	決 算 數										兼任人員 用人費用	總計	
	正式員額 薪 資	聘僱人員 薪 資	超時工 作報酬	津貼	獎金	退休 及卸 償金	資 遣費	福利費	提 繳費	合 計			
808,000.00												87,488.00	87,488.00
808,000.00												87,488.00	87,488.00
												5,906.00	5,906.00
												5,906.00	5,906.00
1,056,000.00	62,000.00									62,000.00		38,000.00	100,000.00
624,000.00	62,000.00									62,000.00			62,000.00
432,000.00												38,000.00	38,000.00
281,000.00												53,630.00	53,630.00
281,000.00												53,630.00	53,630.00
2,145,000.00	62,000.00									62,000.00		185,024.00	247,024.00

行政院金融重建基金

員工人數明細表

中華民國 95 年度

單位：人

項 目	預 算 數	決 算 數	比 較 增 減	備 註
兼任人員	64	31	-33	1. 其他兼任人員包括： (1) 依金融重建基金條例 第7條規定聘任評價 小組委員7人。 (2) 會務人員11人，未 支領兼職酬金。 2. 受託機構(存保公司)兼 辦本基金業務人員未列 入表內。
管理會委員	13	13		
其他兼任人員	51	18	-33	
合 計	64	31	-33	

行政院金融重建基金

業務計畫執行績效摘要表

中華民國 95 年度

貨幣單位：新臺幣元

項 目	數量 單位	預 算 數		決 算 數		比 較 增 減		備 註	
		數量	金 額	數量	金 額	數量	%		
賠付金融機構負債超過資產 之差額			25,263,377,000.00		1,222,045,979.00		-24,041,331,021.00	95.16	主要係主管機關 給予原預計處理 之問題金融機構 資本重建機會， 致處理銀行及信 用合作社計畫執 行數較預算減少 。
取得經營不善金融機構資產			1,174,440,000.00				-1,174,440,000.00	100.00	

行政院金融重建基金

各項費用彙計表

中華民國 95 年度

單位：新臺幣元

科目名稱	預算數	決算數	比較增減	
			金額	%
用人費用	2,145,000.00	247,024.00	-1,897,976.00	88.48
正式員額薪資	624,000.00	62,000.00	-562,000.00	90.06
聘僱及兼職人員薪資	432,000.00	38,000.00	-394,000.00	91.20
超時工作報酬	974,000.00	147,024.00	-826,976.00	84.91
福利費	115,000.00		-115,000.00	100.00
服務費用	128,859,000.00	13,671,766.00	-115,187,234.00	89.39
水電費	48,000.00	24,809.00	-23,191.00	48.31
郵電費	235,000.00	66,208.00	-168,792.00	71.83
旅運費	2,545,000.00	406,859.00	-2,138,141.00	84.01
印刷裝訂與廣告費	2,094,000.00	216,443.00	-1,877,557.00	89.66
修理保養及保固費	475,000.00	234,739.00	-240,261.00	50.58
保險費	5,872,000.00		-5,872,000.00	100.00
一般服務費	7,907,000.00	381,241.00	-7,525,759.00	95.18
專業服務費	109,683,000.00	12,341,467.00	-97,341,533.00	88.75
材料及用品費	1,260,000.00	16,416.00	-1,243,584.00	98.70
使用材料費	60,000.00		-60,000.00	100.00
用品消耗	1,200,000.00	16,416.00	-1,183,584.00	98.63
租金、償債及利息	25,037,027,000.00	29,484,072,887.00	+4,447,045,887.00	17.76
房租	561,000.00	320,107.00	-240,893.00	42.94
機器租金	220,000.00	82,883.00	-137,117.00	62.33
交通及運輸設備租金	100,000.00		-100,000.00	100.00
什項設備租金		10,001.00	+10,001.00	
償債及利息	25,036,146,000.00	29,483,659,896.00	+4,447,513,896.00	17.76
購建固定資產、無形資產及長期投資	3,950,000.00	889,117.00	-3,060,883.00	77.49
購置固定資產	930,000.00	889,117.00	-40,883.00	4.40
購置無形資產	3,020,000.00		-3,020,000.00	100.00
稅捐、規費(強制費)與繳庫	11,793,000.00	10,466.00	-11,782,534.00	99.91
土地稅	5,872,000.00		-5,872,000.00	100.00
房屋稅	5,872,000.00		-5,872,000.00	100.00
消費與行為稅		1,111.00	+1,111.00	
規費	49,000.00	9,355.00	-39,645.00	80.91
會費、捐助、補助、分攤、救濟與交流活動費	48,000.00	42,564.00	-5,436.00	11.33
分攤	48,000.00	42,564.00	-5,436.00	11.33
短絀與賠償給付	25,263,377,000.00	1,222,045,979.00	-24,041,331,021.00	95.16
賠償給付	25,263,377,000.00	1,222,045,979.00	-24,041,331,021.00	95.16
其他	1,174,440,000.00	36,423.00	-1,174,403,577.00	100.00
其他支出	1,174,440,000.00	36,423.00	-1,174,403,577.00	100.00
合 計	51,622,899,000.00	30,721,032,642.00	-20,901,866,358.00	40.49

行政院金融重建基金
管制性項目及統計所需項目比較表

中華民國 95 年度

單位：新臺幣元

科目名稱	預算數	決算數	比較增減		備註
			金額	%	
管制性項目					
廣(公)告費	1,710,000.00	79,600.00	-1,630,400.00	95.35	
統計所需項目					
專技人員酬金		300,000.00	+300,000.00		
講課鐘點、稿費、出席審查及查詢費	1,540,000.00		-1,540,000.00	100.00	
購置電腦軟體	3,020,000.00		-3,020,000.00	100.00	

附 錄

行政院金融

基金來源、用途

中華民國

科 目	銀行及信用合作社				農
	本年度預算數	本年度決算數	比較增減(-)		
			金 額	%	
基金來源	49,574,661,000.00	24,413,164,094.00	-25,161,496,906.00	50.75	4,933,553,000.00
徵收收入	22,188,580,000.00	23,995,195,012.00	+1,806,615,012.00	8.14	4,920,000,000.00
徵收金融重建收入	22,188,580,000.00	23,995,195,012.00	+1,806,615,012.00	8.14	4,920,000,000.00
債務收入	27,328,266,000.00	100,000,000.00	-27,228,266,000.00	99.63	
舉借債務收入	27,328,266,000.00	100,000,000.00	-27,228,266,000.00	99.63	
財產收入	57,815,000.00	150,753,119.00	+92,938,119.00	160.75	13,553,000.00
財產處分收入	57,490,000.00	134,599,549.00	+77,109,549.00	134.13	
租金收入		600,000.00	+600,000.00		
利息收入	325,000.00	15,553,570.00	+15,228,570.00	4,685.71	13,553,000.00
其他收入		167,215,963.00	+167,215,963.00		
雜項收入		167,215,963.00	+167,215,963.00		
基金用途	50,975,522,000.00	29,516,092,394.00	-21,459,429,606.00	42.10	647,377,000.00
處理銀行及信用合作社計畫	25,899,946,000.00	18,962,238.00	-25,880,983,762.00	99.93	
其他	25,899,946,000.00	18,962,238.00	-25,880,983,762.00	99.93	
處理農、漁會信用部計畫					647,377,000.00
其他					647,377,000.00
償還長期債務計畫	25,036,146,000.00	29,483,659,896.00	+4,447,513,896.00	17.76	
其他	25,036,146,000.00	29,483,659,896.00	+4,447,513,896.00	17.76	
償還本金	23,742,000,000.00	28,639,000,000.00	+4,897,000,000.00	20.63	
利息費用	1,294,146,000.00	844,659,896.00	-449,486,104.00	34.73	
一般行政管理計畫	2,708,000.00	520,192.00	-2,187,808.00	80.79	
其他	2,708,000.00	520,192.00	-2,187,808.00	80.79	
一般建築及設備計畫	930,000.00	889,117.00	-40,883.00	4.40	
購建固定資產	930,000.00	889,117.00	-40,883.00	4.40	
拆遷計畫	35,792,000.00	12,060,951.00	-23,731,049.00	66.30	
其他	35,792,000.00	12,060,951.00	-23,731,049.00	66.30	
本期賸餘(短絀-)	-1,400,861,000.00	-5,102,928,300.00	-3,702,067,300.00	264.27	4,286,176,000.00
期初累積賸餘(短絀-)	602,304,000.00	1,717,976,675.00	+1,115,672,675.00	185.23	
期末累積賸餘(短絀-)	-798,557,000.00	-3,384,951,625.00	-2,586,394,625.00	323.88	4,286,176,000.00

重建基金

及餘絀表

95 年度

單位：新臺幣元

漁會信用部賠付專款			合 計			
本年度決算數	比較增減(-)		本年度預算數	本年度決算數	比較增減(-)	
	金額	%			金額	%
5,332,140,749.00	+398,587,749.00	8.08	54,508,214,000.00	29,745,304,843.00	-24,762,909,157.00	45.43
5,327,803,435.00	+407,803,435.00	8.29	27,108,580,000.00	29,322,998,447.00	+2,214,418,447.00	8.17
5,327,803,435.00	+407,803,435.00	8.29	27,108,580,000.00	29,322,998,447.00	+2,214,418,447.00	8.17
			27,328,266,000.00	100,000,000.00	-27,228,266,000.00	99.63
			27,328,266,000.00	100,000,000.00	-27,228,266,000.00	99.63
4,337,314.00	-9,215,686.00	68.00	71,368,000.00	155,090,433.00	+83,722,433.00	117.31
			57,490,000.00	134,599,549.00	+77,109,549.00	134.13
				600,000.00	+600,000.00	
4,337,314.00	-9,215,686.00	68.00	13,878,000.00	19,890,884.00	+6,012,884.00	43.33
				167,215,963.00	+167,215,963.00	
				167,215,963.00	+167,215,963.00	
1,204,940,248.00	+557,563,248.00	86.13	51,622,899,000.00	30,721,032,642.00	-20,901,866,358.00	40.49
			25,899,946,000.00	18,962,238.00	-25,880,983,762.00	99.93
			25,899,946,000.00	18,962,238.00	-25,880,983,762.00	99.93
1,204,940,248.00	+557,563,248.00	86.13	647,377,000.00	1,204,940,248.00	+557,563,248.00	86.13
1,204,940,248.00	+557,563,248.00	86.13	647,377,000.00	1,204,940,248.00	+557,563,248.00	86.13
			25,036,146,000.00	29,483,659,896.00	+4,447,513,896.00	17.76
			25,036,146,000.00	29,483,659,896.00	+4,447,513,896.00	17.76
			23,742,000,000.00	28,639,000,000.00	+4,897,000,000.00	20.63
			1,294,146,000.00	844,659,896.00	-449,486,104.00	34.73
			2,708,000.00	520,192.00	-2,187,808.00	80.79
			2,708,000.00	520,192.00	-2,187,808.00	80.79
			930,000.00	889,117.00	-40,883.00	4.40
			930,000.00	889,117.00	-40,883.00	4.40
			35,792,000.00	12,060,951.00	-23,731,049.00	66.30
			35,792,000.00	12,060,951.00	-23,731,049.00	66.30
-4,127,200,501.00	-158,975,499.00	3.71	2,885,315,000.00	-975,727,799.00	-3,861,042,799.00	133.82
			602,304,000.00	1,717,976,675.00	+1,115,672,675.00	185.23
-4,127,200,501.00	-158,975,499.00	3.71	3,487,619,000.00	742,248,876.00	-2,745,370,124.00	78.72

行政院金融重建基金

平 衡 表

中華民國95年12月31日

單位：新臺幣元

科 目	決 算 數		
	銀行及信用合作社	農、漁會信用部 賠 付 專 款	合 計
資 產	847,241,916.00	4,127,200,501.00	4,974,442,417.00
一、流動資產	392,976,792.00	4,127,200,501.00	4,520,177,293.00
現金	211,637,924.00		211,637,924.00
銀行存款	211,582,924.00		211,582,924.00
零用及週轉金	55,000.00		55,000.00
短期投資	178,921,577.00		178,921,577.00
有價證券	178,921,577.00		178,921,577.00
應收款項	2,253,143.00	4,127,200,501.00	4,129,453,644.00
應收票據	480,000.00		480,000.00
應收利息	1,773,143.00		1,773,143.00
其他應收款		4,127,200,501.00	4,127,200,501.00
預付款項	164,148.00		164,148.00
預付費用	164,148.00		164,148.00
二、長期應收款項、貸墊款及準備金	960,000.00		960,000.00
長期應收款項	960,000.00		960,000.00
長期應收票據	960,000.00		960,000.00
三、其他資產	453,305,124.00		453,305,124.00
什項資產	453,305,124.00		453,305,124.00
存出保證金	230,010.00		230,010.00
存出保證品	453,075,114.00		453,075,114.00
合 計	847,241,916.00	4,127,200,501.00	4,974,442,417.00

行政院金融重建基金

平 衡 表

中華民國95年12月31日

單位：新臺幣元

科 目	決 算 數		
	銀行及信用合作社	農、漁會信用部 賠 付 專 款	合 計
負 債	4,232,193,541.00		4,232,193,541.00
一、流動負債	4,162,366,424.00		4,162,366,424.00
應付款項	4,162,366,424.00		4,162,366,424.00
應付代收款	64,500.00		64,500.00
應付費用	23,023,630.00		23,023,630.00
應付利息	12,077,793.00		12,077,793.00
其他應付款	4,127,200,501.00		4,127,200,501.00
二、其他負債	69,827,117.00		69,827,117.00
什項負債	69,827,117.00		69,827,117.00
暫收及待結轉帳項	69,827,117.00		69,827,117.00
基金餘額	-3,384,951,625.00	4,127,200,501.00	742,248,876.00
一、累積餘絀(-)	-3,384,951,625.00	4,127,200,501.00	742,248,876.00
累積賸餘		4,127,200,501.00	4,127,200,501.00
累積賸餘		4,127,200,501.00	4,127,200,501.00
累積短絀(-)	-3,384,951,625.00		-3,384,951,625.00
累積短絀	-3,384,951,625.00		-3,384,951,625.00
合 計	847,241,916.00	4,127,200,501.00	4,974,442,417.00

- 註：1. 本基金收到外界存入作為保證用之有價證券16,762,870元，係以「信託代理與保證資產」及「信託代理與保證負債」有關科目記帳，依規定未列入平衡表內。
2. 本基金處理農會漁會信用部賠付專款運用及管理辦法第2條規定重建基金與專款得相互調度，嗣後由後續收入財源歸墊。依上開規定兩者互為借貸4,127,200,501元，分列「其他應付款」及「其他應收款」科目。

主辦會計人員：劉 慧 玲



基金主持人：胡 勝 正

